

Bidragssatser er fordoblet til 0,8 procent på fem år

Heltidsbedrifterne betaler ca. 1,6 mia. kr. i bidrag om året, viser analyse fra Videncentret.

Af Morten L. Handrup
mha@landbrugsmediene.dk
tlf. 33 39 47 44

Kreditforeningernes bidragssatser er fordoblet over de sidste fem år. Det dokumenterer en analyse lavet af Videncentret for Landbrug.

Før finanskrisen lå bidragssatserne typisk på 0,4 procent, og ved udgangen af 2012 var de steget til 0,8 procent i gennemsnit.

Næsten halvdelen af landmændene betaler en bidragssats mellem 0,7 og 0,9 procent, og tre ud af fire betaler mellem 0,6 og 1,0 procent.

Uden for dette interval er der nogle, der betaler under 0,6 procent, mens lidt flere betaler over 1,0 procent.

Flere faktorer bidrager

Videncentrets analyse viser ifølge erhvervsøkonomisk chef Klaus Kaiser, at der som ventet er en række økonomiske faktorer, der bidrager til at forklare bidragssatsernes størrelse.

»Uanset driftsgren er der en klar tendens til, at bidragssatsen stiger næsten lineært med gældsprocentens størrelse

Klaus Kaiser,
erhvervsøkonomisk chef

Fordeling af bidragssatser for heltidsbedrifter

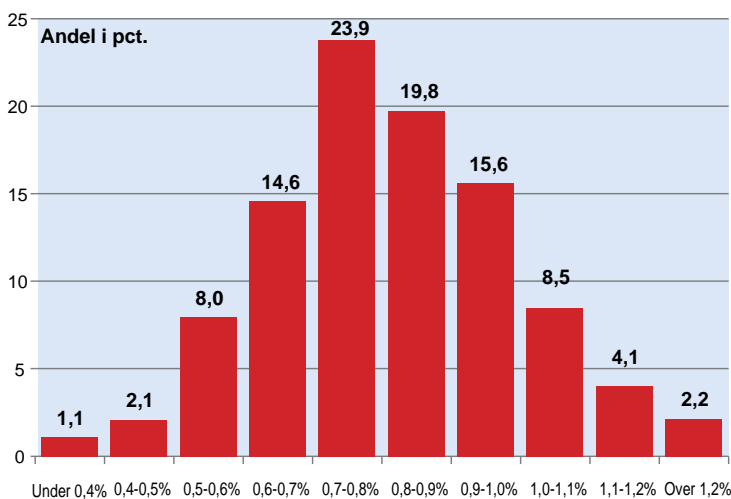

Det drejer sig blandt andet om virksomhedens økonomiske nøgletal som for eksempel likviditet, afkast, gældsprocent, restgæld og egenkapital samt andre forhold som afdragsfærd, andel af variable lån og antal lån. Dertil kommer andre forhold som landmanden som person, branchen og markedet.

Analysen viser for eksempel, at minkaverne betaler højere bidrag end gennemsnittet, mens planteproducenter betaler lidt mindre. Det skyldes formentlig blandt andet, at minkaverne har forholdsvis lidt jord.

Satsen stiger lineært

Uanset driftsgren er der en klar tendens til, at bidragssatsen stiger næsten lineært med gældsprocentens størrelse.

Kreditforeninger: Nøgletal er afgørende

Men bidragssatserne fastsættes også ud fra en individuel vurdering.

Af Morten L. Handrup
mha@landbrugsmediene.dk
tlf. 33 39 47 44

»Det er rigtigt, at bidragssatserne er steget de sidste fem år, men det er sket efter et fald de foregående fem år,« siger vicedirektør Poul Erik Jørgensen, Nykredit.

Han erkender dog, at de nu er højere end for ti år siden, men det skyldes især øgede kapitalkrav, påpeger han.

»Vi vil nok se en stadigt stigende spredning,« siger han som kommentar til Viden-

centret for Landbrugs analyse af spredningen i bidragssatserne.

»Vi ser blandt andet på bedrifternes solvens, rentabilitet og likviditet, men det er ikke ren matematik, og vi laver en individuel vurdering.

Med hensyn til afdragsfrihed er der heller ingen automatik, men det indgår i den samlede vurdering af de forskellige risikoelementer,« siger Poul Erik Jørgensen.

Direktør Michael Hermansen, Realkredit Danmark, påpeger, at bidragene også er steget for privatkunder og for øvrige erhverv, og han understreger, at landbruget ikke er blevet behandlet anderledes end andre.



»Vi ser på bedrifternes solvens, rentabilitet og likviditet, men det er ikke ren matematik,« siger Poul Erik Jørgensen.

»For den enkelte bedrift er der to faktorer. Den ene er landmandens evne til at skabe rentabilitet og at betale sine regninger samt bedriftens soliditet.

Den anden er risikoen på ejendommen, dvs. hvor højt denne er belånt i forhold til vores lån,« siger Michael Hermansen.

Han mener derimod ikke, at graden af afdragsfrihed er så vigtig, hvis landmanden ellers kan betale til tiden.

Kan han ikke det, og han får restancer, er det til gengæld

noget, der påvirker kundens klassifikation negativt.

»Det allervigtigste er betalingsvænen,« siger han.

»Vi har et beregningsværktøj til at vurdere bidragsniveauet. Det er et hjælpemiddel, men det indgår en kombination af de forskellige faktorer,« siger Michael Hermansen.

Bidragssatser

- Stadigt stigende spredning
- Nøgletal er vigtige
- Ser på solvens, rentabilitet, likviditet og restancer
- Afdragsfrihed betyder mindre